TWEEDE JAAR Nr 39 15 c. ZATERDAG 24 SEPT. 1921.

# DE ISEGHEMNAAR

Katholiek weekblad voor Iseghem en omliggende

VOOR GODSDIENST, TAAL en VADERLAND

Verschijnt elken Zaterdag
15 ct. per nummer
Abonnement 7.50 fr. 's jaars. Buitenland 10 fr.

DRUKKER-UITGEVER :
J. DE BUSSCHERE-BONTE, Rousselarestraat, 97.

AANKONDIGINGEN :
Notarieele en andere 0,40 per regel.
Tusschen Stadsnieuws 0,75 per regel

## Een woord op en weg.

De verkiezingen voor Kamer en Senaat zijn aanstaande. Laat ons hopen dat ze ons een gouvernement zullen geven beter dan dat wij nu hebben.

Ons tegenwoordig landsbestuur werd genoemd 't Gouvernement der nationale overeenkomst.

't Zou beter den name dragen van gouvernement der antinationale verdeeldheid.

Wilt ge den name geven van goevernement der nationale verkwistinge, 't en zal 't nog niet gestolen hebben.

Is er wel ooit met geld gemooscht geweest gelijk nu? Onze schuld, die vroeger een milliard of viere was, is er nu van dertig na veertig en gaat hooger en hooger.

's Lands gewone inkomsten en volstaan niet meer om zijne uitgaven te dekken. In plaatse van de uitgaven te beperken, of lasten te leggen dat inkomsten en uitgaven gelijk worden, men neemt zijnen toevlucht tot leeningen, waarvan de interesten nog eens zwaarder en zwaarder op de lastenbetalers wegen.

Wat zoudt ge peizen van eenen handelaar of fabrikant, die zijne schulden niet kunnende vereffenen, in plaatse van zijne uitgaven in te krimpen, geld ontleent om door de eerste moeilijkheid te geraken?

Achter de eerste zal de tweede staan en hij zal er nog min over komen.

Nieuw geld ontleenen, nieuwe putten maken om oude te vullen, totdat hij er op een einde in valt, en versmoort in de failliet!

Ons land gaat er naartoe en zeere, als er geen verandering en komt.

Er bestaan twee middels om dat te verbeteren.

Eerst lasten leggen in evenredigheid van de schulden?

't En durft dat niemand doen, ze zouden hem doodsmijten met steenen!

Ten andere op wien zouden ze die lasten leggen?

Op de rijken, zegt men; en daardoor bedoelt men de burgerij; de handelende en neringdoende burgerij. Fabrikanten en handelaars winnen geld lijk slijk.

Als er entwaar één is die zeere rijk wordt, 't zijn er twintig die ruzie hebben om de twee einden van 't jaar aan malkander te knoopen. Kijkt in den moniteur; zijn er wel ooit zooveel wissels onbetaald gebleven als nu? Alle momenten hoort men van faillieten, en ten zijn niet alleeen verlorenbroods en wijnzuipers die te niete gaan, maar ook eerlijke menschen die niettegenstaande hunne zorg en spaarzaamheid ook achteruitboeren.

Hoevelen die verplicht zijn goed en huizen te verkoopen om den dringenden nood te keeren?

Is er hier en daar een nieuwe rijke die geld wint omdat hij goede slagen doet, hij en is zijn geld geen meester, hij verteert dat het jammer en schande is, en 't volk dat zulke dingen ziet bij al de pracht en dat geldverteer zegt:

Kijkt wat ze winnen!

Maar hoeveel zulke zijn er?

Ondertusschen het overgroot getal der burgers moet bendig zijn en krebbe bijten, en zit met angst en harteklop tegen dat er te betalen valt, omdat ze dikwijls vandage niet en weten waar ze 't morgen gaan halen.

Het werkende volk heeft ook veel geld gewonnen, 't ware recht en redelijk dat die werklieden, althans die ertegen kunnen, hun deel dragen van de algemeene lasten.

Wie zou ze durven opleggen?

En nu dat de nijverheid aan 't slabakken is en dat zooveel fabrieken zoo goed of stille liggen, wie zou nog kunnen?

Veel werkende volk is nog slechter gescheuteld dan de burgerij.

Kortom 't is overal hetzelfde. Bij burgers, boeren en werklieden, voor een die geld wint en weglegt of verbrast, zijn er al menige die nauwe en vernepen zitten en met angst in de toekomst zien.

Velen zeggen: 'k zou lasten leggen op degenen die 't hebben, ze moeten maar de die belasten die kunnen betalen! Dat 't ik ware 'k zou....,..

Binst den oorlog was 't precies alzoo. Die niets te doen en hadden beraamden tusschen kan en glazen wat de generaals moesten doen om den oorlog te winnen. Hadden zij in de plaatse der engelschen geweest ze zouden hier taangevallen hebben, daar doorgebroken, en den vijand verslagen!

En ondertusschen z'en versloegen niets anders dan hunnen dorst!

Als bevoegde mannen in geheel die kwestie niet klaar en zien, en voor onoverwinnelijke moeilijkheden staan; 't en zullen de herbergredenaars ook niet zijn die redding gaan brengen. Nu ze geen de minste verantwoordelijkheid en hebben ze zouden alles; stonden z'er voor 't eenigste wat zij doen zouden 't ware hunne onbevoegdheid bewijzen!

Het tweede middel is: de uitgaven inkrimpen.

't Zijn uitgaven die noodig en noodzakelijk zijn en van zulke en is er niets te verminderen.

't Zijn er andere die kunnen ingekrompen worden, en de toestand van het tegenwoordig gouvernement belet grootelijks dat inkrimpen.

Eertijds was een gouvernement verantwoordelijk voor zijn partij en voor 't land.

Was er een minister die slecht bestuurde hij werd door zijne partij in minderheid gesteld en afgescheept; zooniet de partij zelf moest de bollen keeren. Als in 1884 de liberale partij haar beruchte kassade kreeg, dan was, nevens de ongelukkige schoolwet van 1879, de schandelijke verkwisting van 's lands centen daar voor een groot deel de oorzaak van.

Nu is zulks onmogelijk geworden. Geen enkele partij en heeft de meerderheid en draagt ten volle de verantwoordelijkheid. Iedere partij heeft haar getal ministers. Wordt het land slecht bestuurd, dan is 't niet de partij, maar geheel het ministerie dat den ondank draagt. Smijt eenen minister af omdat hij niets weerd en is, de partij stelt nen anderen in de plaatse die niet beter en is, en achter de verandering 't blijft hetzelfde!

Een minister moet nu maar zien dat hij wel staat met zijn partij, zijne mannen bevoordeeligen, aan neven en kozijntjes en beschermelingen van zijn partijgenooten diensten bewijzen en postjes verschaffen, en 't is toen al wel. Bestuurt hij slecht dat en is van geen belang.

Wauters mag met de centen van Jan en Alleman ommespringen gelijk het geen handelaar en zou doen; hij mag de eene dommigheid begaan na de andere, dagelijks een millioen en meer achteruitboeren met zijn nutteloos ministerie van bevoorrading, achter dat de cooperatieven van de socialisten daarbij maar profijt en hebben, dat en kan al maar weinig meer schelen. Hij is nutteloos en hij blijft!

Destree mag in eenen trek negentig nuttelooze schoolopzieners noemen, die niets anders en doen dan geld kosten en in den weg loopen, — de mannen van zijn partij varen er wel mee en hij blijft.

En zoo gaat het met menig ander ministerie.

Te Brussel hoort men gedurig van nieuwe paleizen en gebouwen die gekocht of gepacht worden om nieuwe diensten in te huizen,

Honderden schrijvers en schrijvelaars, die stukken van menschen kosten om te onderhouden, worden daaringesteken; ze zitten daar verlaan te werken om millioenen papier en inkte te verbruiken aan nutteloos werk.

Onze bevolking is dezelfde gebleven als voor den oorlog, en wij kweeken bij duizenden bureelratten meer. Zijn we daar beter mee?

Is 't nu wel den tijd om al die nuttelooze onkosten te doen?

Laat ons ne keer met de aanstaande kiezing geheel dat kotje kuischen. Weer eene katholieke meerderheid naar Brussel zenden, die een verantwoordelijk gouvernement kunne aanstellen.

Z'en zullen alzoo met ons geld den zot niet meer houden, en w'en zullen zoo zeere naar de bankroete niet gaan.

## Bedevaart naar Lourdes

**Verslag over de reize der afgeveerdigden van St TILLO'S TURNERS, en van de andere Iseghemsche jongens naar 't verre Lourdes. van Dinsdag 23 Oogst tot Woensdag 31 Oogst 1921.**

*(2de Vervolg).*

Donderdag, van te 7u, nadat ze ter H. Tafel waren genaderd en geëten hadden, trokken onze Brancardiers naar hun werk. Ze hielpen de zieken in 't Hospitaal en droegen of voerden ze dan naar de badplaatsen. Aandoenlijk is het om dâar de Smeekgebeden van priesters en zieken en bijzijnde naastbestaanden te hooren. 't Betrouwen is zeker wel 't gevoelen dat meest doorslaat in alles wat men te Lourdes gewaar wordt; maar al stilstaan bij de badplaatsen gevoelt de bedevaarder dat meest. Wellicht den dag door, in 't afwachten van ieders beurt, wordt er dâar gebeden, gezongen of gesmeekt. — 't Zou kunnen eigenaardig schijnen dat zieken, van allen aard, zonder daar veel spel aan te maken, in ijskoud loopende water gedompeld worden; maar er is nog nooit één bevonden die er leed uit had; verre integendeel: 't is in de badplaatsen dat, naast den tijd der H Sakramentsprocessie, 't meest wonderbare genezingen gebeuren.

***

Na het bad worden de zieken bij de grot gebracht waar ze, naar lust, zoolang ze willen kunnen bidden. Van zoohaast ze 't begeeren worden ze door de brancardiers weder naar 't hospitaal gebracht om dan 's namiddags voor het Roozenkransgebed en de Groote Processie wedergehaald te worden Intusschen, als de brancardiers bij hunne zieken kunnen gemist zijn, gaan ze, of beter loopen ze, de 3 kerken van 't Heiligdom bezoeken: maar de onze hadden altijd zoo weinig tijd dat ze 't wel 5 of 6 keeren moesten hergaan en nu nog klagen dat ze 't niet al gezien hebben. Daarover komen we later mogelijks nog wêer.

***

Als er iemand t'huis komt van zijne reis naar Lourdes, hoort men gewoonlijk de vraag stellen: « Hebt ge mirakels gezien? » Eerst doe ik opmerken dat zulks een geheel aardige vraag is. 't Ware alsof men enkel naar Lourdes ging uit nieuwsgierigheid; en als men daar geen bovennatuurlijke wonderen gezien heeft dat de reis schier de moeite niet weerd was! Dat is onzin! We gaan naar Lourdes om Maria te vereeren en ons — met geestelijke en tijdelijke noodwendigheden — onder hare machtige bescherming te stellen; en alhoewel te Lourdes buitengewone dingen te zien vallen, — en dât zoo dikwijls — toch blijft dat altijd een buitenkanske. We blijven daar maar 5 tot 6 dagen en 't zou al wel moeten passen dat juist in die dagen O. L. Vrouwe een mirakel bekomt van Jesus' Almacht. En toch, 'k geloove dat onze jongens, dit maal, dat voorrecht bekomen hebben. Laat me dat eens vertellen.

Onze Jonkheden brancardiers waren dien dag op dienst gedurende de processie. Er was hun opgelegd te zorgen dicht bij de Roozenkranskerk, om de al te nieuwsgierige menigte beleefd op afstand te houden. Zijne Hoogweerdigheid de Bisschop van Nancy droeg het H. Sacrament en zegende in 't voorbijgaan elken Zieke. Al op eens gebeurt er een wonder!

Onder de ergste zieken was zekere Jufvrouw Alice Priem, van Erquinghien bij Armentiers. Ze is 27 jaar oud en weegt 24 kilos. Sinds elf jaar was ze ziek en gedurende de beschieting van Armentiers wierd ze daarbij door de stikgassen vergiftigd. Sinds drie jaar en half stond ze nooit van haar bed op en leefde uitsluitelijk met een weinig suikerwater. Ze was in erbarmelijken toestand naar Lourdes gekomen; herhaaldelijk onder de reis viel ze in bezwijming en als ze bij haar zelven kwam, terwijl al de andere vreesden dat ze sterven zou, zuchtte zij: « Als ik maar levend te Lourdes geraak, daar zal O. L. Vrouw het overige doen! » En ze gerocht te Lourdes, maar 't was er al mede. Den nacht tusschen Woensdag en Donderdag was ze in stervensnood: de crisis ging over, maar de andere zieken waren overtuigd dat ze gestorven was; en zóó hoorde ik den Donderdag morgend van ééne onzer zieken zeggen: Dezen nacht is in onze ziekenzaal een Fransch Meisje gestorven! Gestorven? Neen, 't lag daar stervende uitgestrekt op zijn draagstoel als het den zegen kreeg van 't H. Sakrament met eene ziekenbezorgster en een familielid bij haar; en 2 of 3 minuten later, 't stond op en 't zei stillekens: « Je suis guérie! » 't Was zeer flauw, en 't viel neder. Omstaanders namen het op en legden het weer op den draagstoel, aanmanend om stil te bijven. Maar seffens rechtte het zich wêer en ging eenige stappen vooruit om dan te vallen in de armen van hare bezorgers. Één onzer turners die op dat oogenblik juist zijne oogen naar daar gericht had, zag het wonder gebeuren en verwittigde zijne maten; en de Iseghemnaars hadden het geluk en de eer dichts bij te zijn als de genezene na den laatsten zegen met 't Hoogweerdige, tusschen de geslotene rangen der brancardiers naar den Bestatigingspost gedregen wierd om onderzocht te worden. Wilt ge weten hoe er de Esplanadeplaats bij zulk voorval uitziet, dan moet ge te Lourdes zijn op 't oogenblik dat er een wonder gebeurt. Een gedacht daarvan geven of eene beschrijving daarover neerzetten, dat is allemaal geen werkelijkheid; men moet dat gevoelen!... 't Loopt alles overeind: Niemand, noch leeke noch geestelijke, noch nieuwsgierige noch zieke, noch hooggeplaatste in 't burgerlijke leven noch zelfs kanonik noch Bisschop wordt gevrijwaard!... 't Mirakel!.. de Macht en de Goedheid van Maria,... dât telt! en niets anders!!! En 't volk duuwt en roept en weent en zingt allemaal dooréén: Magnificat anima mea Dominum! »... en 't is met de meeste moeite dat de brancardiers orde kunnen houden in die opwellende zee van 't jubelende volk!

***

Hoe 't nu Jufvrouw Alice Priem stelt? Denzelfden avond kon zij lichte spijzen nutten; en twee dagen nadien, zat ze luid haar paternoster te bidden samen met de andere zieken. — Dat getuigden onze Iseghemsche brancardiers. — Verders hebben we er niets meer over vernomen.

Is dat nu een Mirakel?!..

't Is alleszins iets anders dan de gewone gang van ziekten Lourdes is in die zaken zeer voorzichtig. Niemand zou durven loochenen dat er daar mirakels gebeuren. Maar wie beweert bij mirakel genezen te zijn, moet, 't jaar nadien, wêerkomen met den Geneesheer of met zijn getuigschrift, nopens vroegere ziekte en tegenwoordige gesteltenis, om nogmaals te doen bestatigen dat de genezing echt en voortdurend is. En bijgevolge als een zieke, van wege 't Lourdes Bestatigingsbureel, zijn officieel genezingsbewijs krijgt, mag alléén een « ziendeblinde » nog twijfelen. En, moesten die ziendeblinde naar Lourdes gaan, ze zouden zonder twijfel zelf genezen wêerkomen. — En 'k wensche 't hun!

***

's Avonds was 't « Keerskens processie » en moê van 't werk, waren onze jongens blijde van te komen rusten onder de vleugels van: « L'Ange Gardien en L'Enfant Jésus ».

*('t Vervolgt).*

## Berchmansfeest.

Vrijdag in de kermisweek vierden onze studenten feest. Hun gild werd onder de bescherming gesteld van den H Joannes Berchmans, Patroon van de jeugd en in 't bijzonder van de studenten.

't Ging er niet om grootsche uiterlijke pracht ten toon te spreiden, wél om in en met en door feestvreugde opbouwend, blijvend werk te verrichten.

s' Morgens om 7 uur was er in St Tillo's kerk een algemeene Communiemis, waaronder een goed veertigtal studenten ter H. Tafel naderden. Om 8 3/4 was er optocht, waar allen, van de knapen tot de Hoogschoolstudenten toe, deel aan namen. Zij togen uit hun lokaal, met wapperende vlag en slaande trom, langs de Papestraat, de Gentstraat, de Rousselarestraat, de Pelichystraat, de St Hiloniusstraat, naar de kerk, waar een zeer plechtige Hoogmis plaats had, die gecelebreerd werd door Iseghemsche Priesters, eereleden, en smaakvol gezongen door de studenten van het gild. — 't Deed zoo deugdoend aan te zien dat een talrijke schaar geloovigen de H. Mis bijwoonde. Beginnen de menschen te begrijpen hoe rechtvaardig en broodnoodig onze vlaamsche strijd is, en hoe wij hoeven vooral met bovennatuurlijke middelen te werken om ons Vlaanderen weer Vlaamsche te maken? Mocht dât toch waar zijn?

In den namiddag om 5 uur was er een gezellig avondfeestje in de zaal van de Congregatie. Al de studenten waren aanwezig en de geestelijkheid van stad hield er aan, met hun tegenwoordigheid, het studentenvolkje te vereeren en zoo de jongens aan te moedigen in hun edel streven naar Hooger Leven en Zelfwording.

De zaal was kunstvol versierd. Bijzonder schoon prijkte het beeld van den lieven H. Joannes Berchmans, die, van op zijn prachtigen troon, tusschen vlaggen, bloemen en planten heen, den studenten scheen toe te roepen: « Jongens, vooruit! Gode ter eere en uw volk ten bate! »

Het feest zelf beschrijven zou ons te ver brengen. Zeggen wij enkel dat daar een paar genoegelijke uurtjes gesleten werden. 't Was een echt kristen, Vlaamsch, studenten « Onder-Onsje »; iets vóóroorlogsch!

Flinke, geestdriftwekkende redevoeringen, pittige kluchttooneeltjes — die de lachspieren vrij wat werk gaven —, opbeurende, luimige, Vlaamsche liederen, 't was altes om ter puikst!

Om 7 uur onder 't zingen van een dreunenden « Vlaamschen Leeuw » ging de vergadering uitéén geestdriftig en.... « vol van dezen schoonen avend zoo onbegrijplijk zalig, zoo verkwikkenden, zoo lavend » voor allen die daar waren, omdat allen er de overtuiging opgedaan hebben dat Vlaanderen niet dood is, niet *wil* dood gaan, maar leven zal zijn eigen, heerlijk, volle Vlaamsche Leven!

Nu kunnen onze studenten weer moedig aan 't werk vallen, en ijveren, onverpoosd, met hun ijzerenkoppen koppigheid, om zelf te worden bekwame, overtuigde, stambewuste Vlamingen, die dan hun verbasterd volk weer maken zullen wat het vroeger was « Vlaamsch en Vroom ». Dat zullen zij, indien zij hun leus gestand blijven:

*Alles voor Vlaanderen*
*Vlaanderen voor Kristus!*

## In vooruitzicht der aanstaande Kamer- en Senaat verkiezingen.

Het Katholiek Arrondissementsverbond heeft reeds vergaderingen gehouden ten einde uit te zien naar schikkingen voor den aanstaanden kiesstrijd voor Kamer en Senaat.

Werklieden en Landbouwers hebben in hun vergaderingen de zaken besproken en nemen alle maatregelen om zich wel te doen vertegenwoordigen in 's Lands Kamer en Senaat.

De afdeeling Burgers kwamen ook samen in verschillige vergaderingen onder het voorzitterschap van M. Jos. Vanden Berghe van Rousselare, algemeen Voorzitter van den Katholieken Kiesbond te Rousselare.

Als werkelijken kandidaat van den Senaat afdeeling burgerij wierd M. Jean Mahieu, Burgemeester van Rousselare voorengesteld en als plaatsvervanger M. Van Baeveghem-Thienpont Burgemeester van Meulebeke.

Voor de Kamers M. Alois Vande Vyvere Minister van Ekonomische Zaken en Verwoeste Gewesten.

M. Gilot, bestuurder der West-Vlaamsche heropbouwmaatschappij te Rousselare en als plaatsvervanger M. David, Notaris te Coolscamp.

In eene vergadering Vrijdag 16 Sept. gehouden te Rousselare, voor de afgeveerdigden der verschillige kiesbonden, en vertegenwoordigers der katholieke gezindheid van het arrondissement Thielt-Rousselare, heeft M. Vanden Berghe in eene prachtige rede uiteengezet hoe de zaken stonden, en welke pogingen er gedaan geweest waren om goede en bekwame mannen te vinden bijzonderlijk tot eene degelijke vertegenwoordiging der burgerij.

Verders deed de geachte spreker uiteen, dat na alles overwogen en uitgezien te hebben, zij geloofden een bekwamen man gevonden te hebhen in M. Gilot bestuurder van de West-Vl. heropbouwmaatschappij te Rousselare. Deze heer verblijft sedert 2 jaar in deze Stad, en heeft in zijn hoedanigheid van beheerder der heropbouw, sprekende en overtuigende bewijzen geleverd van hooge bekwaamheid, werk- en durfkracht tot in de stoutste ondernemingen. De heropbouw in de verwoeste streken van Rousselare die met zulke reuzenschreden zijn vooruitgegaan, is het werk van hem.

Op verzoek der aanwezigen heeft M. Gilot zijn programma voor wat de burgersbelangen betreft uiteen gezet. Programma die door al de aanwezigen gunstig aanhoord, en als goed aanveerd wierd. Verders voor wat zijn verklaring onder opzicht van degelijke burgerinrichtingen en burgerbeweging betrof, heeft hij ten vollen, aan de verwachting van eenieder voldaan.

Zijn programma stemt ten vollen in met de eisschen en noodzakelijkheden van den tijd.

Over taalkwestie, minimum en maximum programma wierd hij ook ondervraagd, evenals over den soldatendienst en 't leven onzer jongens in de kazerns en andere belangrijke punten. Op aanvraag gedaan aan het bestuur van den Arrondissementsbond, stemde M. Jos Vanden Berghe en M. Gilot toe verleden Maandag naar Iseghem te komen, alwaar zij voor de vergadering der katholieke kiezers van Iseghem gesproken hebben.

Het was M. Jos. Vanden Berghe die met zijn welsprekend woord de vergadering inleidde en klaar uiteenzette hoe de zaken stonden, wat er gedaan geweest was, en wat er behoorde gedaan te worden. Zijn hertelijk en diep doordacht woord boeide de aandacht van al de toehoorders. Elkendeen verstond wat er was en wat er moest gedaan worden, bijzonderlijk voor de zaak der burgerij en zijn vertegenwoordiging in de Kamer.

Op verzoek der aanwezigen zette M. Gilot zijn programma uiteen juist gelijk hij het in Rousselare gedaan had daags te voren. M. Gilot wierd hier ook uitleg gevraagd, en nadat hij de zaal verlaten had, wierd vrijelijk onder al de aanwezigen de voorstelling zijner kandidatuur besproken.

Het algemeen gedacht was dat men voorzeker niemand beter hadde kunnen vinden in ons arrondissement om de burgerij te vertegenwoordigen. M. Gilot is geen man van belofte, 't is een man van daad, van sprekende feiten, getuige 't gene wij door hem zagen opbouwen sedert den wapenstilstand.

Duizende hectaren herbouwde gronden waarop sedert 2 jaren van hier onze westersche boeren een rijken oogst van vruchten opdeden, gelijk het menschen van zeer hoogen ouderdom bekenden nog nooit is geweten geweest, waren door de zorgen van M. Gilot van woeste wilde braakgronden in zulke weelderige landerijen herschapen.

Onze belangen vertrouwd in de handen van een man die zulke uitstekende bewijzen gegeven heeft van stoere werker en degelijken inrichter mag men waarlijk zeggen, is op het zand niet bouwen.

Zijn verleden is waarborg voor de toekomst. Ook gelooven wij dat overal waar men het overtuigende woord zal hooren van M. Gilot, en waar men zijn prachtig programma der burgerij zal te hooren of te lezen krijgen, men waarlijk zal mogen zeggen dat het kies-arrondissement Thielt-Rousselare nog nooit zulke knappe Volksvertegenwoordiger zal gehad hebben voor de burgerszaken.

Indien deze raadpleging volstaat, zal er naderhand overgegaan worden tot het définitief aanstellen der kandidaten in vooruitzicht tot de algemeene samenstelling der volledige lijst van Kamer- en Senaat-verkiezingen.

In de vergadering zelve stelde men voor de burgerij te doen stemmen voor die kandidaten, doch een der aanwezigen deed opmerken, en met recht en reden, dat de bijeenroeping geen stemming voorzag, en vele die niet aanwezig waren hadden voorzeker willen deelnemen aan de stemming. Die tegenwoordig waren stemden dus, en 's anderendaags wierden deze die niet tegenwoordig waren verwittigd dat zij konden deelnemen aan die raadpleging in de zaal der Congregatie van 6 tot 8 ure 's avonds.

't Spreekt van zelfs dat Minister Vande Vyvere aan 't hoofd blijft van onze katholieke volksvertegenwoordiging.

Heer Jan Mahieu gaat over naar den Senaat.

Onze geliefde Senator Baron Karel staat aan 't hoofd van de lijste voor den Senaat. Voor hem en is er geen propagande te maken. Waar zijn name staat daar stemmen allen partijen evengelijk. Niemand meer dan hij is de vertegenwoordiger van geheel het volk in de hooge Kamer.

Heer Jan Mahieu is als volksvertegenwoordiger te vervangen en 't is om de kwestie te bespreken en zijnen plaatsvervanger aan te duiden dat de vergaring van Maandag laatst bijeengeroepen was

Rousselare heeft den man gevonden; en Heer Joseph Vanden Berghe is het Maandag laatst in een prachtige rede komen uiteendoen.

## Een wedstrijd onder de luchtvaarders

### DE BEKER GORDON-BENETT.

Verleden Zondag hebben te Solbosch bij Brussel verschillige luchtballons opgegaan die in wedstrijd waren tot het winnen van eenen prachtigen beker. De ballons waren op 2 reien geplaatst, tenten waren er voor de luchtvaarders, voor de drukpers, de draadlooze télégraphie, enz. Van uur tot uur wierd het nieuws over weder en wind door de draadlooze télégraphie medegedeeld. Er waren 14 mededingers tot den prijskamp. Duizende toeschouwers woonden het vertrek der luchtreizigers bij. Soldaten en gendarmen deden den ordedienst. Vele bijzondere personagen van de hooge wereld waren op de tribunen om den opgang der ballons waar te nemen. Om 4.10 vertrok de ballon der vertegenwoordigers van Engeland dan volgden die van Frankrijk, de Vereenigde Staten, enz. enz.

Toen de Belgica opsteeg was er een der soldaten die moest helpen, toen bevel kwam ALLES LOS in het touwwerk bleef haperen. De jongen ging de wolken in en elkeen vreesde. Op het hulpgeroep van 't publiek zagen de twee inzittenden van den ballon den soldaat hangen en trokken hem in de mande en van daar bij hen. Alzoo waren de angstvolle stonden van 't publiek en van den armen sukkelaar van den soldaat verdwenen. Eerst was het nieuws dat het een soldaat was, genaamd Boone, uit de Vlaanderen; later is het gebleken dat de onverwachte luchtreiziger-soldaat een andere zou zijn van rond Brussel met name Brépolx.

Maandag morgen om 6 ure is de eerste luchtballon gedaald in Engeland. De Belgica met den onverwachten luchtvaarder daalde te Bridford op 500 km. van Brussel. Brépolx den onverwachten luchtvaarder had een groot succes in Engeland. Hij was ter plaats waar hij nedergedaald is door honderden photographen gephotographeerd. Hij zegt er gelukkig van afgekomen te zijn, maar heeft weinig goest om nog zulke reizen mede te maken.

— **Het jaar 1922.** — Nieuwjaar valt op eenen Zondag tot groote verveling van hen die een boventalligen vrijen dag betrachten.

Assche Woensdag valt op 1 Maart, zoodat heel die maand de Vastenmaand zal zijn.

Paschen valt op 10 April; Sinxen 4 Juni. Allerheiligen valt op een Woensdag en Kerstmis op een Maandag.

De Nationale Feestdag, 21 Juli komt op eenen Vrijdag.

**Hoenderbond "'T NEERHOF,, Iseghem**

## Hoendertentoonstelling

**in de Fabriek der HH. Dupont, Albrechtlaan,**

*op Zondag 8,*

*Maandag 9 en Zondag 10 October 1921.*

Honderde dieren zijn reeds ingeschreven voor den grooten Prijskamp.

Van verre en bij komen de deelnemingen toe, en de Tentoonstelling beiooft alle andere in pracht en luister te overtreffen.

Het is de eerste maal. sedert den oorlog, dat zulk eene tentoonstelling in Vlaanderen plaats grijpt, met het doel niet alleen sierlijke dieren ten aanschouw te geven, maar bijzonderlijk om den hoenderkweek in onze streken aan te moedigen.

Alle bezoekers, van stad en te lande, die lust hebben om den kweek aan te gaan, zullen hier hunnen keus kunnen doen, en een ras inspannen dat hun de beste voordeelen waarborgt. Wie begoest is op vleeschkiekens zal er daar zien naar beliefte, en duiven kunnen koopen of broedeieren bespreken. De legsoorten zullen even talrijk en afwisselend zijn. De loten van Iseghemsche Koekuiten zullen vooral merkweerdig zijn.

Die begeert te exposeeren wende zich dadelijk bij den schrijver M. VALÈRE LARIDON, of kome dezen avond, met het inleggeld, naar den *Café Royal*, Nieuwstraat.

### Later Berichten.

Bij het ter pers gaan vernemen wij dat Hare Majesteit de Koningin het volgende telegram naar Iseghem heeft doen zenden:

*M. Camiel Vanden Berghe,*
*Voorzitter van den Hoenderbond 't Neerhof*
*Iseghem.*

*De Koningin belast mij U te laten weten dat hare Majesteit aan de Hoendertentoonstelling, welke uw comiteit inricht op 8 October aanstaande, hare hooge bescherming verleent. Zij zal ook een lot kiekens opsturen.*

(Get) *Baron de Traux de Wardin,*
*Secretaris der Koningin.*

Deze hoogst vereerende onderscheiding die onze Hoendermaatschappij komt te beurt te vallen, zal ongetwijfeld grooten indruk maken op onze bevolking.

Eenieder weet dat Hare Majesteit, korts na den wapenstilstand, alhier een bezoek bracht bij den Heer Dr Depoorter, ondervoorzitter van den Hoenderbond, om hem geluk te wenschen over het heldhaftig gedrag van zijne drie zoons soldaten. Wij weten niet of wij Hare Majesteit nogmaals ter gelegenheid der Tentoonstelling, in Iseghem mogen verwachten. Maar zulk bezoek is niet uitgesloten. Alleszins zal bovenstaande telegram veel bijbrengen tot het welgelukken der Tentoonstelling. De inrichters mogen fier zijn op den blijk van hooge welwillendheid die onze vorsten aan de Maatschappij betuigt, welwillendheid die ons niet teenemaal verrast, want wij weten dat H. M. geene gelegenheid laat voorbijgaan om hare belangstelling te bewijzen in alles wat voordeelig kan zijn voor de verwoeste streken. De heropbeuring van den landbouw en het herleven van den dierenkweek zullen grootelijks medehelpen tot den herwordenden bloei van Vlaanderen; en vooral voor de nederige landslieden is de kiekenkweek bestemd om hun veel hulp te verschaffen. Na de Tentoonstelling zal de Hoenderbond 't Neerhof opnieuw herbloeien, en de buitengewone belangstelling die onze Vorsten hem komt te betoonen, en waarvoor het bestuur Haar eerbiedig dank zegt, zal den iever en den vlijt der leden scherpen tot vooruitgang van den Hoenderteelt.

## TRAMLIJNEN

## Iseghem-Wevelghem en Iseghem-Ardoye.

Woensdag 21 dezer had te Brussel bij de Nationale Maatschappij van buurtspoorwegen de aanbesteding plaats tot het herleggen der tramlijnen Wevelghem-Iseghem, bestek fr.: 22,400.

Wij voorzien dus dat dezen tram in 't korte wederom zal rijden tot nut en voordeel onzer stad en naburige gemeenten. Zal er nu terzelfdertijd niet uitgezien worden om de twee lijnen Wevelghem-Iseghem en Ardoye-Iseghem te verbinden?? De kwestie is mij dunkens 't oplossen weerd des te meer er ernstig sprake is de Leyevaart met Zeebrugge te verbinden.

In die verbinding met Zeebrugge, onze ijzerwegen en tramlijnen ligt er eene rijke bron van welvaart voor handel en nijverheid. Dit maakt deel van 't programma der burgerij die door onze volksvertegenwoordigers der burgerij op 't voorplan van hunne betrachtingen dient te staan.

## OUCKENE.

Nogmaals komt Arthur Vandecasteele, met zijne honden, ras: Groote Deensche Doggen, eene schitterende overwinning te behalen op de Internationale Hondententoonstelling van den Belgische Herdershond-Club te Brussel.

| HAMLET kampioen | | EMINIE kampioen |
|---|---|---|
| Eere Prijs | | Eere Prijs |
| 1e Prijs | Nieuwelingenklas | 1e Prijs |
| 1e Prijs | Begrensdeklas | 1e Prijs |
| 1e Prijs | Openklas | 1e Prijs |
| | 1e Prijs in de Koppelklas | |

De beste gelukwenschen van de Hondensportvrienden.

## Priesterlijke Benoemingen

### Bisdom van Brugge.

Z. D. H. Mgr. de Bisschop van Brugge heeft benoemd tot: Bestuurder van het Sint-Pietersgegesticht te Blankenberge, de E. H. E. Tack, leeraar aan het St-Leogesticht te Brugge, vervangen door den E. H. M. Struyve, diaken in het Seminarie. — Tot leeraars aan het St-Lodewijkskollege te Brugge, de EE. HH. J. Dusotoir, kandidaat in natuurlijke wetenschappen, student te Leuven, en M. Geerebaert, student in wijsbegeerte en letteren te Leuven. Tot bewaker in hetzelfde gesticht, de E. H. Eggermont, leeraar te Thielt. — Tot leeraars aan het St-Pietersgesticht te Blankenberge, de EE. HH. M. Behaeghel en J. Muyssen, priesters uit het Seminarie, en M. Rooryck, diaken uit het Seminarie. — Te Thielt: Tot bewaker de E. H. R. David; tot leeraar de E. H. J. Van Haecke. — Tot leeraars: Te Oostende, de E. H. J. Lowie; te Veurne, de E. H. L. Pil; allen diaken aan het Seminarie. — Te Avelghem: E. H. R. Speybrouck en E. H. A. Van Ackere, gewezen leeraars aan het St-Pietersgesticht te Blankenberge. — Te Rousselare: E. H. M. Vander Meersch, gewezen bewaker te Iseghem. — Te Iseghem: E. H. R. Gheeraert, gewezen leeraar te Avelghem. — Te Thourout: de E. H. P. Sintobin, gewezen bewaker te Rousselare. — E. H. Aimé Rosseel, onderpastor te Harelbeke, zoon van wijlen M. Joseph Rosseel-Van Eeckhoutte, is Pastor benoemd te Steenkerke, in vervanging van E. H. Van Hoenackere, aldaar overleden.

## Huldebetoog aan M. Jean Mahieu-Liebaert

**Burgemeester der Stad Rousselare,**

**en VIJFTIGJARIG JUBILEUM**

**der inrichting van den Katholieken Kring in voormelde Stad.**

Op Zondag 2 October aanstaande zullen de ingezetenen dezer stad Heer Jean Mahieu huldigen als burgervader, en tevens de stichting herdenken van hun Katholieken Kring. Het programma der feest is vastgesteld als volgt:

Om 9 1/2 voormiddag in het lokaal « PATRIA » Vergadering van al de Katholieken van Stad om stoetsgewijze met 't muziek aan 't hoofd ter Hoogmis te gaan in St Michielskerk.

Gedurende de Hoogmis Sermoen.

Na de Hoogmis feestzitting. Sprekers *Minister Vande Vyvere, Volksvertegenwoordiger Frans Van Cauwelaert* en *M. Jos. Vanden Berghe.*

Om 1 ure Banket bij inschrijving 15 fr. per man.

Bijtredingen tot dit feest worden verwacht van alle gemeenten van 't Arrondissement.


OOST-WEST, T'HUIS BEST... want.. ZOOALS HET KLOKJE T'HUIS TIKT, TIKT HET NERGENS. — Waarom uw geld in vreemde handen en tegen vreemde waarden laten, wanneer gij in uwe streek achtbare en vertrouwbare Vertegenwoordigers vindt, die gij sinds jaren kent, en U met de meeste bereidwilligheid en kosteloos, alle inlichtingen zullen geven.

**Verzekerde uitzettingen op**

a) Spaarboekjes op zicht aan 3.60 %
b) Spaarboekjes voor 5 jaar aan 4 %
c) Kasbons voor 5 jaar aan 4 1/2 %
d) Grondobligaties 10 jaar aan 5 % 's jaars. — **Alles vrij van Taksen.**
e) Check-Rekeningen op zicht.
f) Leeningen op Vaste Goederen, alleen in eersten rang van Hypotheek.
g) Uitwisseling van vreemde munten en koepons, koop en verkoop van Fondsen, Inschrijvingen op Leeningen, en allerhande finantiële zaken aan de voordeeligste voorwaarden.

**Antwerpen's Bouw- & Hypotheekbank**

Naamlooze Maatschappij.
Kapitaal: VIJF MILJOEN FRANKS.
**Zetel: XII-Maandenstraat, Nr 13, ANTWERPEN.**
Gesticht in 1909. — Postcheck-Rekening 019.
Telefoon 3081.

AGENTEN:

**Mr Florent Behaeghe-Mulier**
Gemeenteontvanger,
Van den Bogaerdelaan, 13, **Iseghem.**

**Mr Achille Tanghe**
Hoofdonderwijzer, **Emelghem.**

**Mr Jules Oost**
Handelaar, **Winckel St Eloi.**

N. B. — Waar de Maatschappij niet vertegenwoordigd is, kunnen alomgeachte personen zich voor een agentschap aanbieden.



**Bij UITSCHEIDING TE KOOP:**

**3 zware werkpaarden** voor alle bedrijf, **2 camions** 5.000 en 10.000 kgr. dragende, **1 handophaalmachien** met 500 kgr. vrachtvermogen; zichtbaar 's Zondags bij HENRI PATTYN, Bloemhandelaar te Emelghem.


STAD ISEGHEM

## VRIJE VAKSCHOOL

**Schoenmaken - Patroonmaken - Schrijnwerk**

**Inschrijving voor het Schooljaar 1921-1922**

— *OP ZONDAG 2 OCTOBER* —

van **9** tot **10** ure

in het lokaal der Vakschool, ingang Wijngaardstraat.

Wie reeds ingeschreven is bij den Bestuurder moet zich niet meer aanbieden.

Voor het Schrijnwerken en het Patroonmaken moeten de oude leerlingen opnieuw hunne aanvraag doen.

De nieuwe leerlingen voor de vaklessen van Patroonmaken moeten ten volle 17 jaar oud zijn.

Verzoek de eenzelvigheidskaart of het huwelijksboekje mede te brengen.

## Burgerstand -- Iseghem

*GEBOORTEN:*

Marguerite Maerten, dv. Achiel en Rachel Vanlede, — Joanna Velghe, dv. Remi en Marie Vercaigne. — Roger Guillemyn, zv. Kamillus en Rachel Neirynck. — Marcel Mestdagh, zv. Joseph en Maria Leenaerts. — Achiel De Forche, zv. Odile en Octavie Tuyttens.

*STERFGEVALLEN:*

Remi Mestdagh, vlaswerker, 28 j. zoon van Fredricus en Pharailde Vanneste. — Maria Steyaert, 44 j. weduwe Withoek Constantin. — Noëlla Mattan, 8 m. dv. Achiel en Jeannette Decock.

*HUWELIJKEN:*

Arthur Vico, borstelmaker, 24 j. en Maria Van Caster, dienstmeid, 23 j. — Jérôme Beheydt, vlaswerker, 22 j. en Palmyre Desmet, huiswerkster, 22 j.


## Uwe BRANDVERZEKERINGEN

**zijn niet meer in regel!!**

Zoo gij het bedrag uwer polissen niet minstens doet verdubbelen, want uw leven, gezondheid, werkkracht, uwe eigendommen: gebouwen, meubels, enz... zijn nu minstens driemaal meer waard dan in 1914. Wilt gij, bij ongeval of brandramp, geene aanzienlijke schade ondergaan neemt dan eene bijverzekering voor die meer waarde door bemiddeling van:

**J. Verfaillie, Kruisstraat, 7, ISEGHEM**

AGENT VAN

**MERCATOR**

*Naaml. Vennootschap, Kapitaal 5.000.000 frs*

**Eigen** Maatschappijen gaan boven **vreemde. Vlamingen,** weze u dit een gebiedende **plicht.**

AFDEELINGEN:

**Brand — Ongevallen — Leven.**

**Hypotheeken:** Leeningen op onroerende goederen, met of zonder verzekering. Gemakkelijke voorwaarden van terugbetaling.

**Spaarkas:** loopende rekening: 3/60 %; 2 jaar 4 % en 5 jaar, 4,50 %, vrij van belasting.

Gij vooral, die eene handelszaak zoudet willen beginnen of uitbreiden of die U een eigen huis zoudet willen koopen, maar niet genoeg geld bezit, wilt gij dit geld voordeelig vinden? wend U tot

MERCATOR.



## Société Générale de Belgique

| | |
|---|---|
| Kapitaal . . . | Fr. 62,000,000 |
| Voorbehoud . . . | » 145,099,540,45 |
| Maatschappelijke som . | » 207,099,540,45 |

*Stortingen op de Spaarboekjes gevende 3 o/o intrest zuiver van belastingen*

Voor alle inlichtingen zich wenden tot de

**-:- Banque de Courtrai -:-**

**AGENTSCHAP DER SOCIÉTÉ GÉNÉRALE DE BELGIQUE**

BIJHUIZEN te: Audenaerde, Avelghem, Cortemarck, Dixmude, Iseghem, Lichtervelde, Meenen, Moescroen, Poperinghe, Ronse Rousselare, Sotteghem, Thielt, Vlamertinghe, Waereghem, Yper.

**DE BANQUE DE COURTRAI vervangt kosteloos aan hare winketten de Belgische Schatkistbons der Muntherstelling.**



*La Plus Moderne*
*La Meilleure*
*La Moins Chère*

C'EST LA

## "FORD,,

**The Universal Car**

*Nouveaux Prix:*

| | |
|---|---|
| Touring, 4-5 places . . . | fr. 9,950 |
| Id. id. avec démarreur électrique | fr. 11.200 |
| Runabout, 2 places . . . | fr. 9,000 |
| Id. id. avec démarreur . | fr. 10,250 |
| Châssis ordinaire pour taxi et camionnettes | fr. 7.850 |
| Châssis camion pour charge . . utile de 1250 kg., monté sur gros pneus. | fr. 10.500 |

**AGENCE RÉGIONALE EXCLUSIVE**

**GARAGE MODERNE**

**rue des Horticulteurs**

**(Téléphone 506) COURTRAI**

**Atelier de Réparation de toute marque.**

Tournage, Fraisage, Rectification, Soudure autogène, Réparation de Dynamos de voitures, Charge d'Accumulateurs.

*ACHAT VENTE LOCATION*
*Pneus, Huiles et Accessoires.*

**Le Tracteur Fordson est l'idéal et le rêve de tous les Laboureurs consciencieux.**

STAD ISEGHEM

*OP ZONDAG 16 OCTOBER 1921*

**Groote Prijskamp op twee nieuwe**

# - BILJARDS -

**van het huis Leon Verduyn**

**in 't Gasthof " DE GOUDEN LEEUW,, Gentstraat,**

bij VALÈRE CLEMENT-DE MASURE.

**250 FRANKEN PRIJZEN**

Verdeeld als volgt : 100, 70, 50, 30 en eene schoone verrassing voor de grootste serie.

**Het begint om 2 1/2 ure zeer stipt.**

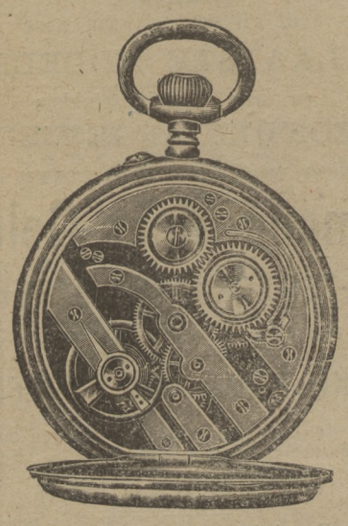

GROOTEN AFSLAG

OP

Wekkers en Regulateurs

BIJ

## A. Moenaert-Noppe

**29, Rousselarestraat, ISEGHEM.**

**Verloren**

**jonge duif.** Roode tuimelaar Ring V B 16648 — 21. Terugbrengen aan Bestuurder der Filature du Canal tegen goede belooning.

**Te Koop** schoone **KOOKSTOOF** met 2 ovens en 2 onderovens, adres ten bureele van 't blad.

**Te Koop " TUBA ,,** goede keus. Voor nadere inlichtingen zich wenden Nederweg, 31.

— KOSTSCHOOL —

der Zusters van de Onbevlekte Ontvangenis

(Apostolinen)

:-: :-: **BERCHEM bij Audenaerde.** :-: :-:

Lager en middelbaar onderwijs. Handelswetenschappen en Huishoudkunde. Vreemde talen. Snelschrift en schrijfmachien. Naaischool.

Kostgeld : 825 fr.

Einde der vacantie : 26 September.

## A. Devos-Pillen

AANNEMER VAN VERHUIZINGEN

**Rousselarestraat 130, ISEGHEM.**

— **Téléphoon 86** —

Regelmatigen Wekelijkschen

VERVOERDIENST OP GENT.

**VERTREK** iedere WOENSDAG voormiddag te **10** ure **uit ISEGHEM.**

**VERTREK uit GENT** den DONDERDAG middag, standplaats **Hotel Picardiën** tegen de Koornmarkt.

Men aanveerdt groote en kleine vrachten, alsook bestellingen voor de tusschengemeenten.

*REGELMATIGE TROUWE — — — — EN ZEKERE BEDIENING MATIGE PRIJZEN.*

# H. VAN GORP & Cie ANTWERPEN

DEPOT VAN OLIËN

voor Machienen, Motoren, Dynamos, enz.

CONSISTENTEVET, WAGENSMEER, ENZ.

= ROUSSELARE RECHTER OEVER DER VAART " ZEESTERRE ,, =

## Agent JULES BONTE, Statiedreef, 87

***Groote hoeveelheden alle dagen beschikbaar***

GENADIGE EN VOORDEELIGE PRIJZEN

# CRÉDIT FONCIER D'ANVERS

**HULPHUIS Rousselarestraat, 25, ISEGHEM.**

**Naamlooze Maatschappij — Kapitaal 6.000.000**

| A. Bankrekeningen : zonder Bankloon : | | B. Spaarkas : | |
|---|---|---|---|
| 1° op zicht | 3.50 % | 1° op zicht | 4.00 % |
| 2° op veertiendaagsche rekeningen | 3.85 % | 2° op termijn van een jaar | 4.50 % |
| 3° op zesmaandelijksche rekeningen | 4. % | 3° op termijn van twee jaren | 5.00 % |
| 4° op jaarliiksche rekeningen | 4.25 % | | |

AANKOOP en VERKOOP van Fransch, Engelsch en Amerikaansch Papier

**aan de voordeeligste wisselkoers.**

*Verdere inlichtingen kan men bekomen bij den Plaatselijken Beheerraad*

**Bestuurder : JULES CROCHON-VERHAMME te Iseghem.**

**Leden : Paul SCHOTTE Gemeente Sekretaris Ingelmunster,**

**Jozef SPINCEMAILLE dokter in geneeskunde Rumbeke,**

**Eugène VERHAMME dokter in geneeskunde Iseghem.**

Kunsttanden, Gebitten, Heelkundige tandbewerking

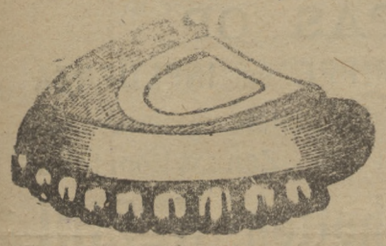

SPECIALITEIT VAN TANDEN OP GOUD

volgens de laatste uitvinding (zonder plaat)

— **Herstellen van Gebitten** enz. —

**BERICHT :** Om aan de menigvuldige vragen hunner clienten te voldoen zal Doktoor **DELCROIX** en **EDM. MOREL** van nu af te raadplegen zijn den **Dinsdag** en **Woensdag** van iedere week bij M. PIERRE BERLAMONT-ABEELE, **ROUSSELARESTRAAT, 30, ISEGHEM.**

# GROOTHANDEL in MARGARINEN

## RAYMOND MAES

*Marktstraat, 44, ISEGHEM.*

**BELLA** IN VRAC, KILOS 1/2 KILOS

**MIRA** IN VRAC

**PILOT** ENGELSCH FABRIKAAT

# AXA

De Koningin der Margarinnen

**BONA** VRAC EN 1/2 KILOS

**EGO** IN 1/2 KILOS

**CURA** IN VRAC EN 1/2 KILOS

## MERVEILLE

beter dan boter

**PASTA**

Specialiteit voor Suikerbakkers

**Spoedige Bediening.** **Franco 't huis besteld.**

## -:- Technisch Bureel W. VERCOUTERE -:-

18, Veldstraat, 18, GENT

TELEFOON : Bureel : 2949 (7-12, 14-18 ure) Bestuur : 2968

Telegramadres : BETARMÉ. Gent.

**Studie van gebouwen in gewapend beton**

**Nijverheidsgebouwen.**

**Yzerconstructie. Leiding van zulkdanige werken.**

**Expertise en onderzoek van materialen.**

**Voor heeren Bouwmeesters en Aannemers voorontwerpen zonder verbinding.**

Technisch-bestuurder : D. M. de NORONHA, Civiel Ingenieur A. I. G.

Raadgevend-Ingenieur : Hoogleeraar MAGNEL.

Wederlandsche Tentoonstelling der Bouwnijverheid, Gent 1921 : GOUDEN MEDALIE

Filiaal : 5, de Pélichystraat, te ISEGHEM. Tefefoon, 14

**W. VERCOUTERE, Bouwkundige-Ingenieur A. I. G.**

Bergsche, Engelsche :-: :-: :-: :-: en Duitsche Kolen

seffens te verkrijgen bij

## *GERMAIN DICK*

**TELEFOON 338, -- 73, Coupure, GENT.**

***Rechtstreekschen invoer.***

**Schrijnwerkers**

gevraagd bij JOSEPH MARTIN-VANDEN BERGHE, Aannemer, Steenputje, ISEGHEM.

**Openbare Verkooping**

van zeven

## Woonhuizen en Land

onder

***ISEGHEM en EMELGHEM.***

De Notaris **LE CORBESIER** te Iseghem zal openbaar verkoopen.

STAD ISEGHEM.

Koop I. — Een **Woonhuis,** zijnde de zuidkant eener driewoonst, en medegaande erve, staande en gelegen te Iseghem, wijk Zevekote, in 't kadaster bekend Sektie B, nr 321a en deel van nr 320a, van de helft, te nemen van deze partij land langs den zuidkant, samen groot volgens kadaster 7 a. 30 centa.

Gebruikt door Vrouw Wed. Joseph Geerland-Samoye, mits 11,50 fr. per maand, lasten vrij.

Koop II. — Een **Woonhuis,** zijnde het midden der bovengezegde driewoonst, en medegaande erve, staande en gelegen te Iseghem, wijk Zevekote, in 't kadaster bekend Sektie B, nr 319a en deel van nr 320a, voor de helft, te nemen langs den noordkant, samen groot volgens kadaster 7 a. 48 cent.

Gebruikt door Heer Henri Werbrouck, aan 11,50 fr. per maand, lasten vrij.

Koop III. — Een **Woonhuis,** zijnde de westkant eener driewoonst, en medegaande erve staande en gelegen te Iseghem, wijk Zevekote, in 't kadaster bekend Sektie B, nrs 325a en 324a, en voor eene gezamentlijke grootte van 3 a. 40 cent.

Gebruikt door Heer Victor Van Walleghem, mits 9 fr. per maand, lasten vrij.

Koop IV. — Een **Woonhuis,** zijnde de midden van bovengezegde driewoonst, medegaande erve, in 't kadaster bekend Sektie B, nr 325b en voor grootte van 1 a. 30 cent.

Gebruikt door Heer Albert Deprez, mits 9 fr per maand, lasten vrij.

Koop V. — Een **Woonhuis,** zijnde de oostkant van bovengezegde driewoonst, en medegaande erve, staande en gelegen te Iseghem, wijk Zevekote, in het kadaster bekend Sektie B, nrs 326a en 327b en voor eene gezamentlijke grootte van 3 a. 52 cent.

Gebruikt door Heer Joseph Lamotte, mits 9 fr. per maand, lasten vrij.

De laatste 20 0/0 pachtverhooging door de wet toegestaan werd niet toegepast.

GEMEENTE EMELGHEM.

Koop VI. — Een **Woonhuis,** zijnde de oostkant eener tweewoonst, met afhankelijkheden en medegaande erve, staande en gelegen te Emelghem, wijk Haaipander, in 't kadaster gekend Sectie A, nrs 914, 915 en 912 voor een gezamentlijke grootte van 28 a. 86 cent.

Gebruikt met koop VIII door Heer Henri Demeulenaere, mits 270 fr. s' jaars, lasten vrij tot 1 November aanstaande. Betaalbaar alle zes maanden de helft.

Koop VII. — Een **Woonhuis,** zijnde de westkant van bovengemelde tweewoonst, afhankelijkheden en medegaande erve, staande en gelegen te Emelghem, wijk Haaipander, in 't kadaster bekend Sectie A, nrs 916a en 917a, en voor eene gezamentlijke grootte van 19 a. 02 cent.

Gebruikt door Heer Cyriel Debusschere, mits 105 fr. s jaars, lasten vrij tot 1 November aanstaande. Betaalbaar alle zes maanden de helft.

Koop VIII. — Eene partij **Zaailand.** bruikbaar als bouwgrond, gelegen te Emelghem, wijk Haaipander, in 't kadaster bekend Sektie A, nr 909 en voor eene grootte van 21 a. 20 cent.; palende zuid aan eenen gravierweg.

De laatste 20 0/0 pachtverhooging door de wet toegestaan werd niet toegepast.

Gebruikt met koop VI.

*De oorlogsschadevergoeding wordt medeverkocht.*

**ZITTINGEN :**

**TOESLAG : op Dinsdag 4 October 1921,** ter herberg " *De Groote Hert* ,, bewoond door Vrouw Wed. Auguste Verstraete, Iseghem, om 2 ure namiddag.

*OPENBARE VERKOOPING*

van vijf schoone.

## Woonhuizen met Land

**te ISEGHEM, Sloore.**

De Notaris **LE CORBESIER** te Iseghem zal openbaar verkoopen :

STAD ISEGHEM, (Wijk Sloore).

Koop I. — Een **Woonhuis** met afhanklijkheden, hof en land, staande en gelegen te Iseghem, wijk Sloore, in 't kadaster bekend Sektie C, nrs 514b, 515 en deel van 512b, groot 23 a. 85 cent.

Gebruikt door H. Achiel Descheemaeker aan 157.50 fr. 's jaars, lasten vrij, tot 1 November aanstaande. Betaalbaar alle zes maanden de helft.

Koop II. — Een **Woonhuis** met afhanklijkheden, hof en land, staande en gelegen te Iseghem, wijk Sloore, in 't kadaster bekend Sektie C, nrs 513b en deel van 512b, groot 17 a. 08 cent.

Gebruikt door H. Remi Tieghem aan 157,50 fr. 's jaars, lasten vrij, tot 1 Oktober aanstaande. Betaalbaar alle zes maanden de helft.

Koop III. — Een **Woonhuis** met afhanklijkheden, hof en land, staande en gelegen te Iseghem, wijk Sloore, in 't kadaster bekend Sectie C, nrs 489b en deel van 488, 489a en 512b, groot 15 a. 46 cent.

Gebruikt door H. Henri Seghers aan 150 fr. 's jaars lasten vrij, tot 1 November aanstaande. Betaalbaar alle zes maanden de helft.

Koop IV A. — Een **Woonhuis** met afhanklijkheden, hof en land, staande en gelegen te Iseghem, wijk Sloore, in 't kadaster bekend Sektie C, nr 487 en deel van nr 488, groot 2 a. 46 cent.

Koop IV B. — Een partij **Zaailand,** gelegen te Iseghem, wijk Sloore, in 't kadaster bekend Sektie C. deelen van nrs 489a en 493a, groot 18 a. 51 cent.

Beide koopen gebruikt door H. Petrus Vergote aan 161 fr. 's jaars, lasten vrij, tot 1 Oktober aanstaande. Betaalbaar alle zes maanden de helft.

Koop V. — Een **Woonhuis** met afhanklijkheden, hof en land, staande en gelegen te Iseghem, wijk Sloore, in 't kadaster bekend Sectie C, nrs 490 en deel van 489a en 493a, groot 22 a 51 cent.

Gebruikt door H. Aloys Druppels aan 161 fr. 's jaars, lasten vrij, tot den 1 Oktober aanstaande. Betaalbaar alle zes maanden de helft.

**ZITTINGEN :**

**TOESLAG : op Donderdag 6 Oktober 1921,** om 2 ure namiddag ter herberg " *Sint Hilonius* ,, bewoond door Heer Frederic Kerckhof.

1/2 0/0 INSTELPENNING.

De koopers worden vriendelijk verzocht hun trouwboekje of een uittreksel hunner geboorteakt mede te brengen.

**MARKTPRIJZEN.**

**KORTRIJK** 19 Sept. — Haver, 65 tot 75 peerdeboonen, 75 tot 80; aardappelen, 35 à 40 Boter 14-15,00 fr. de k ; eieren 't stuk, 0,65-0,66 koolzaadolie, 260 tot 275; lijnzaadolie, 195 tot 197; koolzaad 00 tot 000; lijnzaad, 100 tot 000; koolzaadkoeken. tot 00; lijnzaadkoeken 80; sodanitraat, 82.00; ammoniak, 81.00 suikerij, 00 tot 00; duivenboonen, 108 tot 110 hooi, 20 tot 40; strooi, 7 tot 8.

**Markt van Iseghem.**

*24* Sept. — Boter 14 tot 15 fr. — Eieren 65 ct.

## *Wie Geld*

***noodig heeft om te bouwen of huizen te koopen, wende zich in volle vertrouwen tot***

**ALFONS DEVOS**

**10, TRAPSTRAAT, 10**

**BRUSSEL.**

***Leeningen op Hypotheek. — Verzekeringen. — Volstrekte geheimhouding verzekerd.***

UIT TER HAND TE KOOP

## 2 WOONHUIZEN

in de Statiestraat te ISEGHEM.

Zich te bevragen bij den Notaris LE CORBESIER.

---

**Uit ter hand te koop:**

## Een schoon en gerievig WOONHUIS

Voor alle inlichtingen wende men zich bij PROSPER VANHAVERBEKE, Molenweg, 1.

---

**Uit ter hand te koop**

eene zeer goede partij

## ZAAILAND

**Kunnende dienen voor bouwgrond**

Groot 50 aren 92 centa.

*gelegen te ISEGHEM*

(tegen den Molenhoek, op 10 minuten van de stad).

Voor verdere inlichtingen zich wenden bij VUYLSTEKE GEBROEDERS, Rousselarestr. **Iseghem.**

---

MEKANIEKE FABRIEK VAN

## Luxe- en gewone Meubels

IN ALLE STIJLEN en

## Alle slach van MATRASSEN op MAAT

IN SCHAAP- EN FLOCONWOL

PLUIMEN, WINDHAAR, CRIN EN ZEEGRAS,

aan de voordeeligste prijzen.

*SPOEDIGE EN TROUWE BEDIENING.*

**In 't groot en in 't klein**

bij

## Alex. Roose-Vuylsteke

DE PELICHYSTRAAT, 12, recht over St Hiloniuskerk **ISEGHEM.**

---

VERKOOP IN 'T GROOT EN IN 'T KLEIN

VAN

## Versche en ingelegde Visch

**PEKEL HARING**

**Vermindering van prijs aan voortverkoopers.**

## Isidoor VANBEYLEN

**16, Wijngaardstraat, ISEGHEM.**

---

## Doctor H. Van Quaethem

**Specialiteit van Tanden en Gebitten**

te raadplegen alle dagen (Zondag uitgenomen), van 9 tot 12 en van 2 tot 5 ure, ten zijnen huize, **Hoek der St Amandstr. en Schoolstraat, Rousselare.**

---

## A. Lambert-Werbrouck

**O. L. Vrouwstraat, ISEGHEM**

beveelt zich aan voor het **maken van schoenen op maat,** uitsnijden van alle soort tigen of toebehoorten zooals: **galochen, voorvoeten, voeringen in coutil of leder;**

Levert alle slach **onderleder** en belast zich met allerhande **Herstellingen.**

Verzorgd werk en spoedige bediening aan voordeelige voorwaarden.

---

**BIERHANDEL in 't Klein en in 't Groot**

**OP VATEN EN IN FLESSCHEN**

## Henri Vanderheeren-Lapeire

KASTEELSTRAAT, 10

**ISEGHEM**

Extra Stout en Jannekens bier

van de Modelbrouwerij Gebroeders Callebaut, Wieze

**- - Bock en Pilsen - -**

in kleine en groote flesschen

*Voordeelige prijzen. Onmogelijke Concurentie.*

---

IN DE GOUDEN PLUIM

## Cyrille Sintobin-Vandommele

**de Pélichystraat, 25, ISEGHEM**

FABRIEK VAN

Gemaakte Vrouw- en Kinderkleederen

*Groote keus voor alle slach van witte roks, satine laine, moirette en zijde*

**— WITTE en GEKLEURDE MANSHEMDEN —**

*ELLEGOEDEREN, enz.*

---

In de Belgische Vlag

## Hip. Deschryvere-Devos

**Brugstraat 25, ISEGHEM.**

Verkoop van alle slach van **kleederstoffen** aan zeer voordeelige prijzen. Grooten afslag op **fransche coupons** en andere **ellegoederen.**

MOEDERS vooralleer aankoopen te doen, komt zien naar de prijzen onzer stoffen, alle concurentie onmogelijk.

---

**Gevraagd bij**

**Cyriel SINTOBIN-VANDOMMELE**

**de Pélichystraat 26, ISEGHEM**

**Goede Naaisters** om op den winkel of te huis te werken. **voor broeks, vesten, mans- en vrouwhemden, rokken, blousen en kinderkleedjes.**

---

GEWAARBORGD GEWAPEND BETON

Specialiteit van Gepreste Cimentbuizen

SPOEDIG EN VERZORGD WERK

## Amand Denys-Hochepied

Dweersstraat, 17, ISEGHEM

---

## G. HOET-ANNE, opticien, St Amandstraat 8, ROUSSELARE

HUIS VAN VERTROUWEN

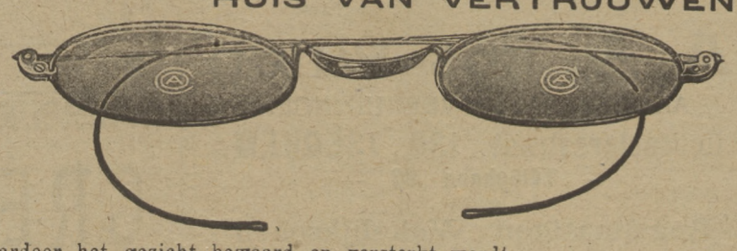

Waarom wordt het huis, G. Hoet-Anne, na 36 jaren bestaan, door de H. H. Oogmeesters, meer en meer aanbevolen?

1° Omdat het gezicht met een nieuw stelsel van gezichtaanduider goed onderzocht wordt, die ons juist het nummer van 't gezicht aanduid, om met den eersten bril die men beproeft, zoo klaar te zien als op den ouderdom van 15 jaren, en waardoor het gezicht bewaard en versterkt wordt.

2° Omdat het huis voorzien is van uitgelezene glazen en alle verschillige modellen van bril en pince-nez monturen, uit de voornaamste fabrieken van Frankrijk, Engeland en Amerika, in goud, zilver, doublé, nickel en staal, en waarvan de prijzen buiten alle concurentieën zijn. Glazen, op recept der H. H. Oogmeesters voorgeschreven, worden kunstlijk afgewerkt. Brillen en pince-nez van af 3 fr. 't stuk. Allerfijnste geslepen glazen, met fijne monturen 6 en 7 fr. GEENE WOEKERPRIJZEN.

Het huis is ook voorzien van eenen schoonen keus jumellen, longues-vues, barometers en kunstoogen; Specialiteit van thermometers voor broeimachienen, brouwerijen, baden en kernen; maximathermometers. likeur-, sirop-, melk- en oxijde wegers. Loupen voor wevers, enz..

Germain Hoet-Anne, begeeft zich op aanvraag persoonlijk ten huize, en heeft hoegenaamd met geene reizigers commerciëele betrekkingen.

*Men lette goed op ons adres:*

**Germain Hoet-Anne, St Amandstraat 8, tegen de Noordstraat, Rousselare.**

**Er is altijd een oogmeester ten ieder beschikking.**

---

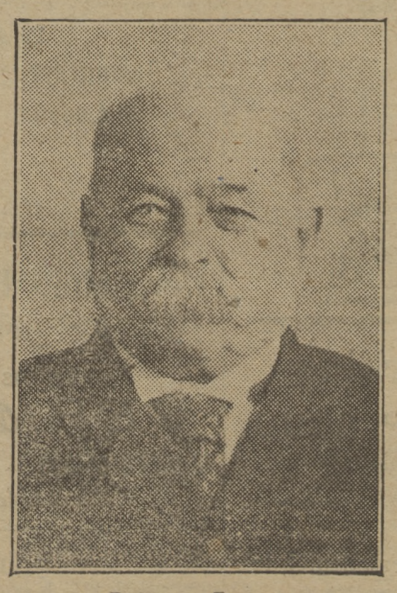

De Heer WATTS, volgens foto.

# Een wonderbaar geval:

## Van het steen genezen op 76 jarigen leeftijd

Het is een ware triomf te zien dat levensgevaarlijke, ingewoekerde ziekten, na vier jaar lijdens, zonder heelkundige bewerking kunnen genezen worden. Al kunnen de eerste kenteekens niet van ergen aard zijn, toch is er niets pijnlijker en gevaarlijker dan een volledig ontwikkelde lendenziekte.

« Ik was behept met een vreeselijke pijn in den rug en brandende steken in de blaas. Ik werd er gansch door in de war gebracht en door een piszwakte verveeld. Op zekere oogenblikken leed ik zoodanig dat ik mij onmogelijk bukken of in 't bed omdraaien kon. Gedurende maanden verergerde mijn toestand steeds, al beproefde ik ook allerlei geneesmiddelen, doch te vergeefs. Na vier jaar had ik alle hoop op genezing verloren.

« Op zekeren dag hoorde ik over de pillen De Witt voor lenden en blaas spreken; ik schafte mij een doosje als monster aan. Het scheen me te verlichten. Na de tweede doos werd ik uit de pisblaas van twee leelijke groote steenen en verschillende kleinere, al bedekt met scherpkantige kristallen, verlost. Dit viel op 30 December 1913, om 6 u. 's morgens, voor. Ik toonde de steenen aan den dokter, die heel verwonderd was dat zulks zonder heelkundige bewerking gebeurd was. »

Dit is de getuigenis van den Heer Watts, die op dat oogenblik 76 jaar oud was, en die bereid is zijn verklaring in eigen persoon te bevestigen aan al degene die zich met hem in betrekking wild stellen · 62, Huntingdon Street, Barnsbury, N.

Op 11 Februai 1918 schreef de Heer Watts:

« Ik ben gelukkig u te kunnen zeggen dat ik van mijne vroegere ziekte niets meer gewaar geworden ben. Ik dank u hartelijk voor de wonderbare genezing die de pillen De Witt mij aangebracht hebben, niettegenstaande mijn ouderdom van ongeveer 80 jaar. »

Wie de eerste kenteekens van stoornis in de lenden en blaas verwaarloost, drijft de waanzien op de spits. De jicht, heupjicht, lumbago, rheumatisme, ontsteking der blaas en Brightziekte (eiwitverlies) veroorzaken meer lijden en sterfgevallen dan bijna al de andere ziekten te zamen.

Rug- en rheumatische pijnen, onregelmatige werking der darmen, troebel water, algeheele zwakte en zwaarmoedigheid, zijn de kenteekens die het gevaar aankondigen: zorg dan voor een onmiddellijke behandeling.

De pillen De Witt voor lenden en blaas verfrisschen, reinigen en genezen de lenden bij hun rechtstreekschen doortocht. Na 24 uren verminderen de pijnen en de blauwachtige tint der pis bewijst dat de pillen hun uitwerking begonnen zijn. Niet alleen is het gebruik ervan volstrekt zonder gevaar, maar in bijna alieder geval brengen de pillen een blijvende genezing.

# De Pillen De Witt

## VOOR LENDEN EN BLAAS

Indien gij de pillen koopt, verzekert u dat het echte pillen De Witt zijn, in witte doozen met drukwerk in blauw en goud verpakt en op de flesch een stempel in blauw lak. Neem een ernstige proef en oordeel u zelf over de teweeggebrachte verlossing. Indien gij diesaangaande andere inlichtingen wenscht, stuur dan een kaartbrief aan de toebereiders: E.-C. De Witt & C° Ltd., East Croydon, Londen, met vermelding van dit aanschrijven.

De pillen De Witt voor lenden en blaas worden in alle apotheken in gansch de beschaafde wereld verkocht. Indien gij de minste moeilijkheid ontmoet om u de echte pillen De Witt voor lenden en blaas aan te schaffen — met blauw stempel op den stop — zend de tegenwaarde aan het dichtsbijgelegen depot en de pillen zullen onmiddelijk toegestuurd worden, verpakt zonder merk.

De prijs is fr. 5.— de doos of fr. 7.50 de doos, twee en half maal grooter, hetgeen een groote besparing verwezenlijkt.

E.-C. De Witt & C°, 22, rue de la Glacière, Bruxelles.

Verkocht te **Iseghem,** bij **Verhamme,** 13, Marktstraat; **Wyffels,** 53, Marktstraat; **Laleman,** 2, Brugstr.

---

**TE KOOP:** Een dubbel salondeur, dubbel voordeur, vensterramen en dubbel deur voor ingemaakte kassen. Een motocyclette bij LEON DRIESENS, Melkmarktstraat, 5, Iseghem.

---

**Een gediplomeerde STOKER-MACHINIST** vraagt plaats in eene fabriek. Zich te wenden ten bureele van 't blad.

---

**Gevraagd** bekwame **bureel bediende** hebbende zijnen militairen dienst geeindigd, of Jufvrouw zeer bekwaam voor bureelwerk — Goeden loon.

---

**Per occasie te koop**

eenen schoonen **DAMEN-VELO** — zich te wenden ten bureele van 't blad.

---

HUIS

## D. SCHELDEMAN-DE BUSSCHERE

**St Hiloniusstraat, 6, ISEGHEM.**

Vensterglas, Mastiek, enz... Verfwaren, Vernissen, Meubelpapier.

Bereiding van alle slach van verven voor die wil zelve schilderen.

— Eerlijke en trouwe bediening —

Zuivere en goede waren.

---

**IN DE PLASTRON.**

Marktstraat, 44, Iseghem.

Wilt gij gekleed gaan naar

**DE LAATSTE MODELLEN**

en uwe kleedingsstukken

**BIJZONDER AFGEWERKT**

hebben, wend u in volle vertrouwen bij

## Raymond Maes-Geldhof

**MEESTER-KLEERMAKER**

*Spoedige Bediening. — Rouwe in 24 uren.*

**RIJKE KEUS VAN STOFFEN**

in allereerste hoedanigheid voor Heeren en Damen

**ELLEGOEDEREN**

-:- *Specialiteit van Plastrons* -:-

Witte en Fantasie Hemden

ALLE MODELLEN VAN COLS, enz. enz.

*Genadige prijzen,*

---

TE BEKOMEN BIJ

## Alberic ROSSELLE-MAERTENS

**Meenenstraat, ISEGHEM.**

**Glas, Spiegels, Meubels, Vitreaux, Gravuren, Deurplakken, Portretten-Glazen, Glazenpannen.**

Ik gelast mij ook met het

**HERKWIKKEN van oude SPIEGELS.**

*Genadige prijzen — Spoedige bediening.*

---

## PAS OP

**voor de GRIPPE en INFLUENZA**

gekenmerkt door hunne voorteekens:

**-- Hoofdpijn en Zenuwkoortsen**

## De Cachetten KEPHIL

zijn het eenige **Voorkomene** geneesmiddel dat werkelijke uitslagen geeft.

**Wacht niet tot het te laat is,** bij de minste hoofdpijn of zenuwkoorts neemt dadelijk een **CACHET KEPHIL.**

*ALLEEN TE BEKOMEN BIJ DEN UITVINDER*

Apotheek **LALEMAN**

**Opvolger van A. Rodenbach, ISEGHEM**

---

## We Emile Ghekiere-Delobelle

**Gentstraat, 41, ISEGHEM.**

**OPENING VAN EEN WINKEL**

**van alle slach van WITGOED.**

**MANSHEMDEN,**

**VROUWHEMDEN, COLS & PLASTRON, ONDERGOED en KINDEREN ARTIKELEN**

*GOEDE EN TROUWE BEDIENING.*

---

**HANDEL IN FLESSCHENBIER**

## SEYNAEVE Gezusters

Kortrijkstraat, 64, ISEGHEM.

Java Sterk -- Dubbel Sterk

Westminster Stout

Schoth-ale — Pâle-ale.

**Verkoop van Wijnen**

**HANDEL in KOLEN.**

---

HUIS

## J. Vanlandeghem-Behaeghe

**Groote Markt, 21, ISEGHEM.**

**Grooten afslag op alle artikels.**

Voor het Winterseizoen, aangekomen groote en schoone keus van Zijden, Paene, Cols-Cravatten, Chales, Handschoenen, Hemden, Baeien en Onderbroeken, Echarpen, enz.

GROOTE KEUS VAN BENOODIGHEDEN VOOR MANNEN- EN VROUWENKLEERMAAKSTERS

**Lijnwaadartikelen voor Dames en Kinderen**

*Spécialiteit van*

:-: **CORSETS Merk H. D. B.** :-: